

**PIESE SCRISE**

**DENUMIREA AUTORITĂȚII CONTRACTANTE:** SPITALUL GENERAL CF GALAȚI  
**OBIECTUL ACHIZIȚIEI:** Lucrări de modernizare – Spital General CF Galati –sectia de medicina interna  
**AMPLASAMENTUL LUCRĂRII:** Galati, Al. Moruzzi, nr.5-7, sectia medicina interna,et.III

## DESCRIERE SI SPECIFICATII TEHNICE

### LUCRĂRI PROPUSE:

- desfacere a placajelor de faianta si gresie;
- tencuirea peretilor în zonele unde s-au desfăcut placajele de faianță;
- raziure si gletuire pereti;
- zugraveli cu vopsea lavabila antibacteriana cu ioni de argint, (inclusiv amorsă) la pereți si tavane;
- vopsitorie cu vopsea alba la tavanele din bai;
- turnare sapa autonivelanta, șapa autonivelantă nu trebuie să depășească umiditatea de 2% la momentul aplicării covorului PVC. Verificarea acestui parametru se va face cu un dispozitiv special care va fi pus la dispoziție de executant în prezența reprezentantului autorității contractante;
- montare covor PVC, omogen, 2 mm grosime, R10, antibacterian, antistatic, conform specificațiilor tehnice anexate (inclusiv plinte, adeziv, cordon de sudură, profile de închidere ,etc.);
- culoarea covorului PVC și a tapetului PVC va fi stabilită de beneficiar;
- montare tapet antibacterian, omogen, 1 mm, conform specificațiilor tehnice anexate cu accesoriile aferente, (inclusiv adeziv, profile de închidere orizontale și verticale, cordon de sudură, etc.). Tapetul se va monta la înălțimea de 1.60 m;
- îmbinarea între pardoseala din covor PVC și tapetul PVC se va realiza cu un profil scafă cu închidere pe pereți (aproximativ 10 cm);
- inlocuire usi aluminiu, fara rupere termica (2,07 x1,07-2 buc),fara prag ,fara geam,cu panel PVC si reparatii in jurul tocurilor;
- inlocuire obiecte sanitare , electrice mobilier si lucrari aferente la instalatiile sanitare, electrice din saloane si bai;
- confectionare, montare si demontare la sfarsitul lucrarii, a unui perete despartitor provizoriu din carton gips pe cadru metalic;
- eliminare moloz si deseuri rezultate din lucrare

### SPECIFICAȚII TEHNICE COVOR P.V.C. OMOGEN, ANTIBACTERIAN, ANTIDERAPANT – CLASA R 10.

Covor P.V.C. omogen pentru trafic intens (conform cu clasificarea europeană EN649 acest produs se încadrează în grupa T și clasa de trafic intens 34-43 conform standardului european EN ISO 10874 cu următoarele proprietăți/caracteristici):

#### Descriere:

- grosime totală 2 mm;
- greutate max.: 3000 gr/mp (clasa EN 430)
- prezentare: role 2/20 m (40 mp)

#### Clasificare:

- produs omogen încadrat în clasa de trafic intens 34-43
- ignifug conform std.Bfl-s1;
- antistatic < 2 Kv
- rezistență electrică >  $10^9$ , ohm
- rezistență la alunecare conform standardului european EN 13893 - clasa R 10

#### Performanța:

- rezistență la abraziune grupa T conform EN 660 - 2
- stabilitate dimensională  $\leq 0,4$
- rezistența culorii > 6 conform EN ISO 105-B02
- rezistența chimică bună conform EN 423
- tratat antibacterian conform standardului european ASTM G - 21
- tratament de suprafață purprotect sau echivalent garantat pe toată durata de viață a materialului, ce oferă o soluție non-polisare permanentă.

## SPECIFICAȚII TEHNICE – TAPET P.V.C. OMOGEN

### Descriere:

- tapet din P.V.C. omogen, antibacterian.
- tratament la suprafața cu poliuretan (PU), antibacterian și antifungic
- grosime totală: min. 1 mm (EN428)
- grosimea stratului de uzură: min. 1 mm (EN429)
- greutate: maxim 1600 gr/m<sup>2</sup> (EN430)

### Performanță:

- flexibilitate < 20 mm (EN 435), test trecut
- reacție la foc: clasa B fl – S1(EN13501-1 : 2007 +A1 : 2009)
- densitate la fum < 450 Dm
- rezistență chimică și la pete: - indice 0 (rezistență excelentă)
  - test trecut
- rezistență la fungi și bacterii: - < 0,1 % (nu s-a detectat)
  - nu favorizează dezvoltarea
  - test trecut
- pentru încăperi curate – clasa A

ÎNTOCMIT,  
ȘEF SERVICIU TEHNIC,  
Sing. Sîrghie Iordache Emil



SPITALUL GENERAL CF GALATI

Obiectivul: 0064 45000000 LUCRARI DE MODERNIZARE SPITALUL GENERAL CF GALATI  
 Obiectul: 0003 45000000 SECTIA DE MEDICINA INTERNA SALOANE ET.3

Lista cu cantitatile de lucrari  
 Deviz oferta 640038

Categoriza de lucrari: 0510

Nr. Capitol de lucr. crt. sau Subcapitol(norma comasata) Denumire	UM	CANTITATEA	PU a)Material b)Manopera c)Utilaj d)Transport ( RON /UM)	MATERIAL (col.3x col.4a)	MANOPERA (col.3x col.4b)	UTILAJ (col.3x col.4c)	TRANSPORT (col.3x col.4d)	TOTAL (col.5+ 6+7+8)	
Sectiunea tehnica				Sectiunea financiara					
0	1	2	3	4	5	6	7	8	9
001 CD24A1	[18] MP.	8.160							
PERETI DESPARTITORI SIMPLI CW 75/100 CU STRUCTURA METALICA (RIGIPS)									
002 RPCT29A1	MP.	106.000							
DESFACEREA PLACAJELOR DIN FAIANTA GRESIE SI CERAMICE									
003 RPCT33A1	MP.	4.420							
DEMONTAREA USILOR SI FERESTRELOR DIN LEMN *									
004 RPCJ09A1	MP.	64.000							
REP.TENC PE ZID.CARAM.SAU BET.MORT VAR CIM. 25T PT SPRIT MORT.VAR CIM.10T PT. GRUND SI STR. VIZIB									
005 CK14J1	[ 1] MP.	4.420							
USI DIN PVC LA CONSTRUCTII CU H<10M CU SUPRAFATA TOCULUI INTRE 5-7 MP INCLUSIV									
006 3273495	MP.	4.420							
@USA DIN PROFILE AL FARA RUPERE TERMICA CU GEAM MAT SI PANEL									
007 RPCJ13B1	M	10.420							
REP.TENC.INT.IN JURUL TOC.SI PERV.CU MORT.VAR CIM.MARCA 10-T CU SPALETII: DREPTI INTRE 15-25CM LA									
008 RPCJ36A1	MP.	64.000							
GLET DE IPSOS PE TENC.INT.DRIS.DE 3 MM. GROSIME EXECUTAT CU PASTA IPSOS LA PERETI SI STILPI.									
009 RPCR08A1	[ 2] MP.	109.500							
ZUGRAVELI SUPERIOARE CU VAR LAVABIL IN 2 STRATURI									
010 7200905	MP.	109.500							
@VAR LAVABIL ANTIBACTERIAN CU IONI DE AG									
011 CG01F1	[ 3] MP.	50.000							
SAPA AUTONIVELANTA CU USCARE RAPIDA									
011 3272644	MP.	50.000							
@ SAPA AUTONIVELANTA CU USCARE RAPIDA									
012 CG03B1	[ 2] MP.	50.000							
PARDOSELI DIN MATERIALE PLASTICE CU COVOR PVC PE SUPORT TEXTIL INCAP SUPRAF >20MP CU PERVAZ PVC									
013 3276966	MP.	56.100							
@COVOR PVC OMOGEN, TRAFIC INTENS, ANTIBACTERIAT, ANTIDERAPANT R10 PENTRU SPATII MEDICALE									

=====

014	CN17B1	[ 1] MP.	64.000
TAPET OMOGEN 1 MM APLICATE PE PERETI GLETUITI			
015	3276967	MP.	70.000
@TAPET PVC OMOGEN 1 MM GROSIME CU CORDON DE SUDURA INCLUS			
016	RPCR19B1	MP.	9.800
VOPSITORII IN CULORI DE ULEI LA PERETI SI TAVANE EXEC.IN TREI STRATURI *			
017	TRB05B15	TONA	10.000
TRANSPORTUL MATERIALELOR PRIN PURTAT DIRECT,MATERIALE COMODE PESTE 25 KG DISTANTA 50M			
018	TR11AA01C1	TONA	10.000
INCARCAREA MATERIALELOR,GRUPA A-GRELE SI MARUNTE,PRIN ARUNCARE RAMPA SAU TERE- AUTO CATEG.1			
019	TR11AA08B1	TONA	10.000
DESCARCAREA MATERIALELOR,GRUPA A-GRELE SI MARUNTE PRIN ARUNCARE VAGON-TEREN CATEG.1			
020	TRA01A10P	TONA	10.000
TRANSPORTUL RUTIER AL PAMINTULUI SAU MOLOZULUI CU AUTOBASCULANTA DIST.=10 KM			
021	TRA01A10	TONA	10.000
TRANSPORTUL RUTIER AL MATERIALELOR, SEMIFABRICATELOR CU AUTOBASCULANTA PE DIST.= 10 KM.			
022	RPSC02A1	[ 1] BUC.	2.000
DEMONTARE CADITA BAIE			
023	SC01A1	[ 3] BUC.	2.000
CADATA BAIE SAU CADITA DE DUS (ASIM.)			
023	7500418	BUC.	2.000
CADITA DUS FORMA SEMIROTUND ACRILICA 900x900mm(CU MASCA SI SUPORTI)			
024	RPSC23B1	BUC.	2.000
DEMONT.LAV.FAIANTA DOUA ROB.SAU BAT. STATIVA			
025	RPSXC05A	BUC.	2.000
INLOCUIT LAVOAR FAIANTA PORTELAN FONTA CHIUVEA FONTA GRESIE CERAMICA SPALATOR VASE FONTA CU ANE			
025	2442252	BUC.	2.000
LAVOAR PORTELAN FARA SPATAR L 2-600MM ALB C2 S 1540			
026	RPSC58A1	BUC.	2.000
DEMONTARE OGLINZI SEMICRISTAL*			
027	RPSC57B1	BUC.	2.000
INLOC.OGLINDA SANIT.DE SEMICRISTAL CU MARGINILE SLEFUITE AVIND DIMENS.DE 500X600MM PE PER.CAR.BE			
028	RPSD15B1	[ 2] BUC.	2.000
DEMONTARE BATERIE LAVOAR			
029	RPSD15B1	[ 1] BUC.	2.000
DEMONTARE BATERIE DUS			
030	RPSC18B2	BUC.	4.000
INLOCUIRE LA LAVOAR A BATERIEI STATIVE			

```

=====
030 4201339      BUC.          2.000
BATERIE AMESTECATOARE LAVOAR FONTA 1/2""
EMAILATA JET PERLATOR S8732

030 4201391      BUC.          2.000
BATERIE AMESTECATOARE BAIE ALAMA 1/2""
DUS FLEXIBIL STEA CRUCE S8732

031 RPSC29A1     BUC.          2.000
DEMONT.CLOS.CU VAS FONTA CU REZERV.LA
INALTIME

032 RPSXC08A     BUC.          2.000
INLOCUIT COMPLET VAS WC BIDEU PISOAR
PORTELAN FAIANTA FONTA CUREZERVOR APA
TEAVA SPALARE PLUMB P

032 2442757     BUC.          2.020
VAS CLOSET COL2-A PORTELAN ALB C. 1 S
2066

032 2452972     BUC.          2.020
REZERVOR WC R 5 NORMAL ALB C.1 NI1117

032 6719598     BUC.          2.000
RAMA VAS CLOSET POLIPROPILENA CU CAPAC
SI SURUB FLUTURE

033 RPEC20B1     BUC.          10.000
DEMONT.LOC PRIZA INGROP.IN ZID.TENC.IN
INCAP H>3M

034 ED08A1      BUC.          10.000
PRIZA MONTATA INGROPAT CONSTR.NORMALA
IMPERMEABILA SAU NORMALA CU CONTACT
PROTECTIE

034 5536157     BUC.          10.100
PRIZA BIPOLARA BACHELITA CU CONTACTE
PROTECTIE MARITA APARENTA 250/10A

035 RPEC18B1     BUC.          8.000
DEMONT.LOC LAMPA INGROP.IN ZID.TENC IN
INCAP H>3M

036 EE05A1      BUC.          8.000
APLICA SIMPLA,OBL.DR.GLOB ST.OPAL.TAV.
PER.DIB.LEMN

036 5104083     BUC.          8.096
APLICA DIN AMINOPLAST DULIE E27,
DREAPTA, 60W, TIP AA-D' SIMBOL B11324

037 RPEE17B1     BUC.          8.000
DEMONTARE APARATE UNIPOLARE IN VEDEREA
INLOCUIRII*

038 ED01G1      BUC.          8.000
INTRERUPATOR MANUAL APARENT,DIBLURI MAT.
PL.UNIPOL.CONS.NORM.SAU CONST.ETANSA DIN
BACHEL.

038 5500732     BUC.          8.080
INTRERUPTOR CUMPANA PE TENCUIALA SIMBOL
0186 250V 10A

039 RPEE17B1     BUC.          4.000
DEMONTARE APARATE UNIPOLARE IN VEDEREA
INLOCUIRII*

040 ED03F1      BUC.          4.000
COMUTATOR UNIPOLAR APARENT,DIBLURI LEMN,
SERIE,CONSTR.NORM.DIN BACHELITA SAU
CONSTR.ETANSA

040 5520354     BUC.          4.040
COMUTATOR CUMPANA SUB TENCUIALA SIMBOL
005 10A 250V SCARA S 3185

```

Cheltuieli directe din articole:

GREUTATE    MATERIALE    MANOPERA    UTILAJ    TRANSPORT    TOTAL

=====

Din care:

Valoare aferenta utilaje termice =  
Valoare aferenta utilaje electrice =

Detaliere transporturi:

-Articole TRA  
-Transport auto

Alte cheltuieli directe:

-CONTRIBUTIA ASIGURATORIE PENTRU MUNCA

Total cheltuieli directe:

GREUTATE	MATERIALE	MANOPERA	UTILAJ	TRANSPORT	TOTAL
----------	-----------	----------	--------	-----------	-------

Cheltuieli indirecte:

Profit:

TOTAL GENERAL DEVIZ:

TVA

TOTAL cu TVA

CONTRACTANT (OFERTANT)

**PIESE DESENATE**



# PLAN AMPLASAMENT SPITALUL GENERAL CF GALAȚI

Anexa 2

SUPRAFAȚĂ TOTALĂ INCINTĂ (teren construcție) = 5343,56 mp  
 SUPRAFAȚĂ TOTALĂ CONSTRUITĂ = 3059,48 mp

Nr. crt.	Nr. etaje	Destinație	Suprafața ocupată la sol (mp)
C1	P	MAGAZIE	10,00
C2	P	RAMPĂ AUTO	24,72
C3	P	CREMATORIU + MORGĂ	44,33
C4	P	ANEXA	18,36
C5	P	ANEXA	11,50
C6	P	CENTRALĂ TERMICĂ	108,39
		SCĂRI ACCES	3,70
C7	P+3	SPITAL (corp nou)	387,76
		SCĂRI ACCES	8,29
C8	P+1	MAGAZIE+ ARHIVĂ	159,13
		CORP ADMINISTRATIV	2,46
C9	P	GARAJ	16,50
C10	P+1	SEDIU ADMINISTRATIV	108,66
		SCĂRI ACCES	8,25
C11	P+3	AMBULATORIU DE SPECIALITATE CF	810,48
		HOL TRECCERE	22,10
		SCĂRI ACCES	66,40
C12	P	SPITAL (corp vechi)	1216,55
		HOL TRECCERE	5,27
C13	P	SCĂRI ACCES	12,25
C14	P	DISTRIBUITOR GN	6,52
C15	P	STAȚIE OXIGEN	8,06
C16		REZERVOR DIN BETON ARMAT DE 100 M.C CONTAINERE	58,73
I	2	LOC DE PARCARE PERSOANE CU HANDICAP	

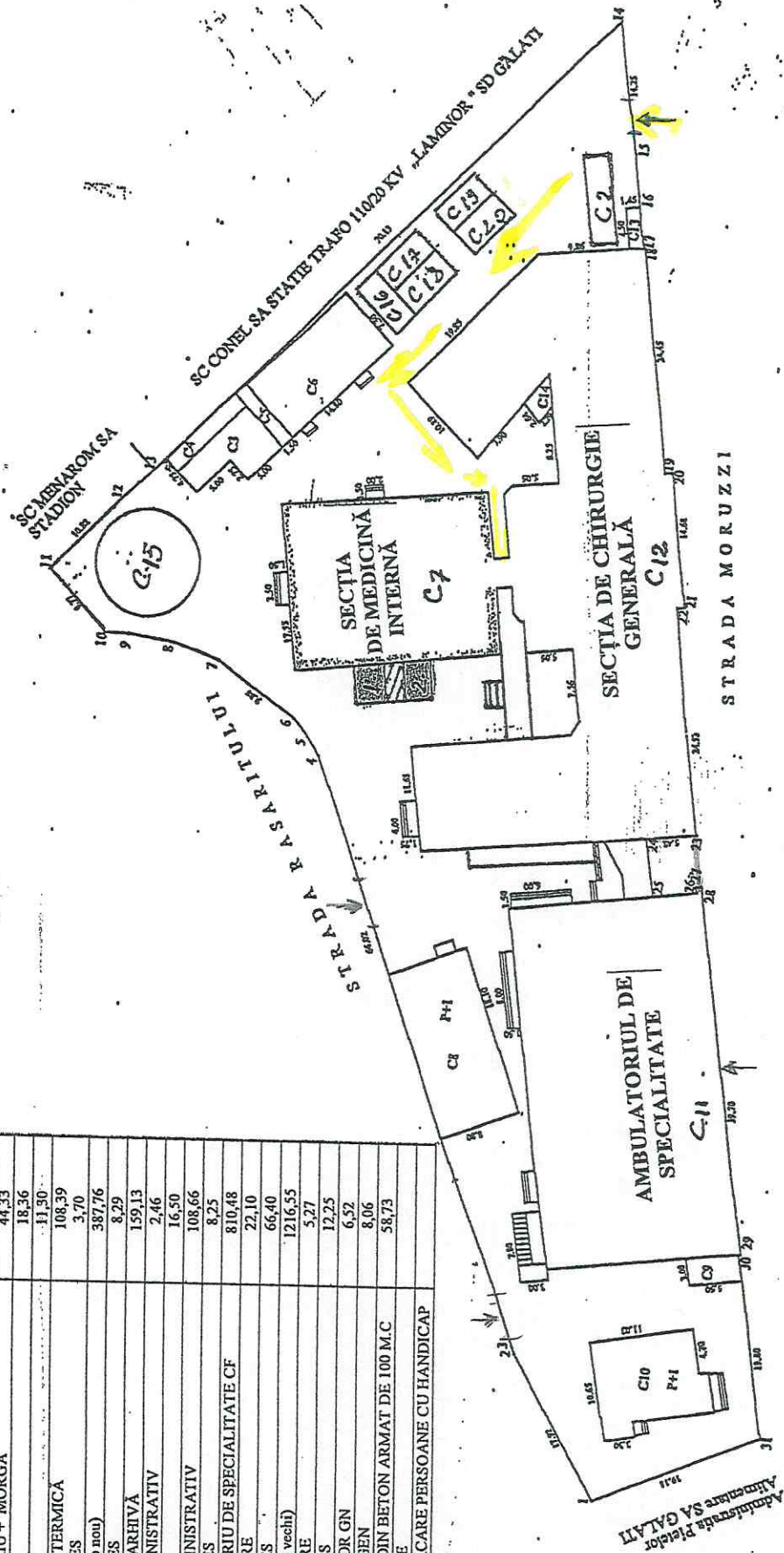



Sef proiect : N. Ceraucanu	S.C.	Director tehnic : Artl. A. Pop	Proiect
Desenat : Des.: D. Popa	PROIECT	Beneficiar: Spitalul C.F. Galati	Pr. nr. 6202/2002
Intocmit : Arh.: N. Ceraucanu	GALATI	Den. pr.: Modernizare si Consolidare	Faza: S.F.
Verificat: Arh.: T. Ceraucanu	S.A.	Spital C.F. Galati	Plan: A-4
Tras. spec. : Arh.: N. Ceraucanu	Sc. 1: 100		
Sef Atelier: Arh. A. Pop	Data: dec./2002	Titlul plansei : PLAN ETAJ 3	
		Scotia Interne-Galati	

Anexa 4

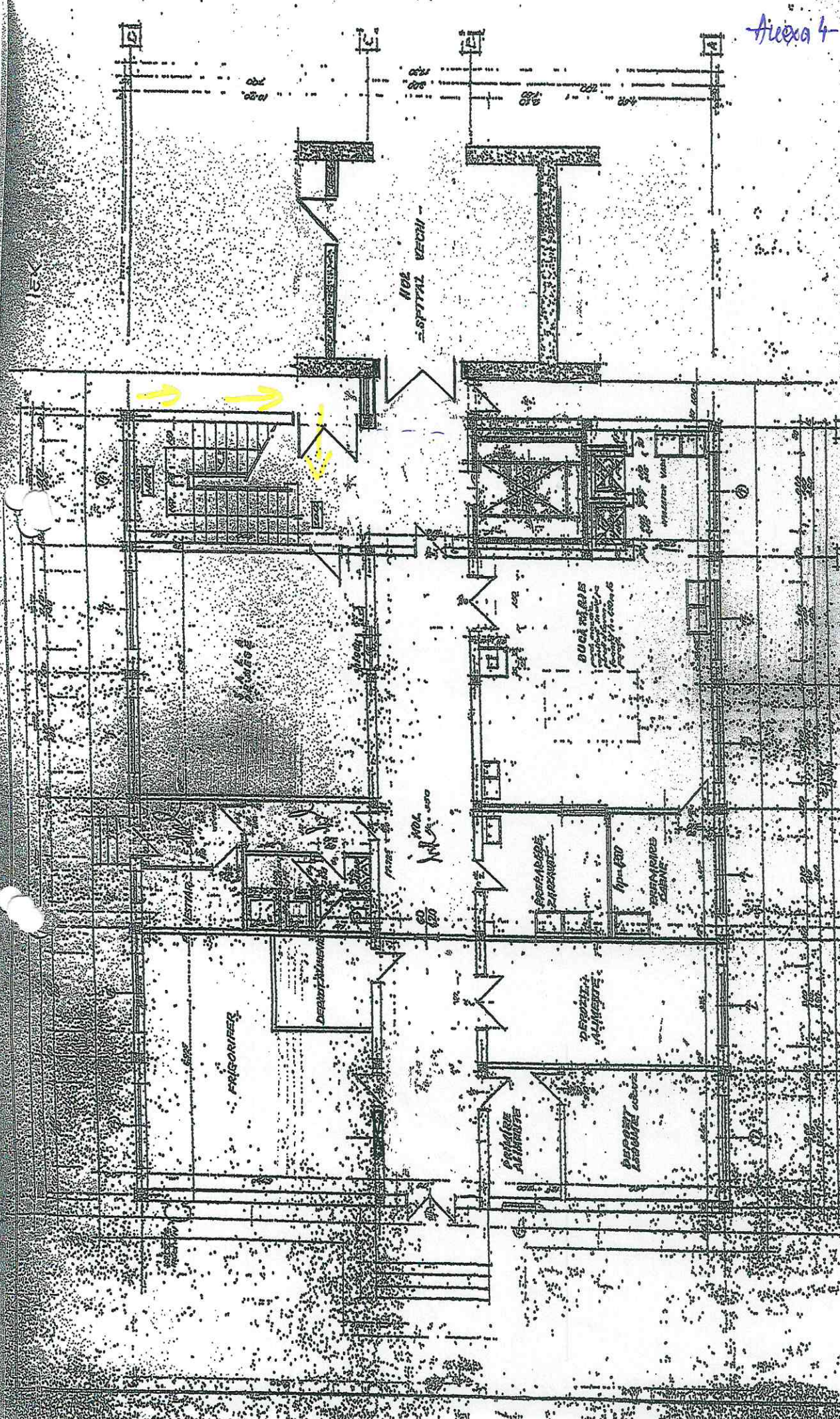

Proiectant: S.C. PROMEX GALATI S.A.	Beneficiar: Spitalul C.F. Galati	Titlu planșă: PLAN PARTER	Plan
Verificat: Arh. T. Cerdășanu	Beneficiar: Spitalul C.F. Galati	Sec. 1/100	Plan
Executat: Arh. M. Cerceanu	Beneficiar: Spitalul C.F. Galati	Data: dec. 2002	Plan
Șef Atelier: Arh. A. Pop	Beneficiar: Spitalul C.F. Galati		Plan

Șef proiect: M. Cerceanu  
 Desenat: Des. D. Popa  
 Ingineri: Arh. N. Cerceanu  
 Verificat: Arh. T. Cerdășanu  
 Executat: Arh. M. Cerceanu  
 Șef Atelier: Arh. A. Pop

**FORMULARE**

(denumire, CF, adresa, date de contact)

## DECLARAȚIE PE PROPRIA RASPUNDERE

Subsemnatul, reprezentant împuternicit al \_\_\_\_\_

(denumirea/numele si sediul / adresa operatorului economic/subcontractant )

declar pe propria răspundere, sub sancțiunea excluderii din evaluarea ofertelor și a sancțiunilor aplicate faptei de fals în acte publice, următoarele :

-1- nu ne aflăm în situațiile prevazute la art. 164, 165, 167 din Legea nr. 98/2016 privind atribuirea contractelor de achiziție publică, a contractelor de concesiune de lucrări publice și a contractelor de concesiune de servicii.

-2- nu ma aflu în situațiile prevazute la art. 59-60 din Legea nr. 98/2016, cu persoanele ce detin functii de decizie in cadrul Spitalului General CF Galati, respectiv cu urmatoarele:

Nr. crt.	Nume si prenume	Funcția deținută în cadrul Spitalului General CF Galati
1	Ec. Carmen Adriana Șerbănescu	Manager
2	Ec. Emilia Chirita	Director Finaciar-Contabil
3	Dr. Liviu Secara	Director Medical
4	Teodor Ghinis	Consilier Juridic
5	Ec. Margareta Zaharia	Șef Serviciu Finaciar-Contabilitate
6	Insp.sp. Violeta Irimia	Șef Serviciu SAAPCAT
7	Insp. spec. Tatiana Donici	Insp. SAAPCAT
8	Insp. spec. Gigi Neagu Modiga	Insp. SAAPCAT
9	Sing. Sirghie Emil	Sef Serviciu Tehnic
10	Dr. Morar Liviu	Sindicatul Liber Independent al Salariaților
11	Dr. Gilea Alexandru	Medic Sef Sectia Medicina Interna

- 3 - la întocmirea ofertei am ținut cont de legislația din domeniile mediului, social și al relațiilor de muncă în vigoare și am inclus costul pentru îndeplinirea acestor obligații pentru personalul angajat în executarea contractului

Subsemnatul..... declar că informațiile furnizate sunt complete și corecte în fiecare detaliu și înțeleg că autoritatea contractantă are dreptul de a solicita, în scopul verificării și confirmării declarațiilor orice documente doveditoare de care dispunem.

- (se completează dacă este cazul) Procentul din contract pe care îl vom subcontracta este de ..... (%), următorului subcontractant: ..... (denumire, CIF) pentru executia lucrarilor ..... , pentru care atasez contractul de subcontractare nr.....

- Valoare(lei , fara TVA ) Lucrari de modernizare Spital General CF Galati—sectia de medicina interna.....

-Termen de executie a lucrarii: .....

-Termen de plata: .....

-Prezenta declarație este valabilă până la data de \_\_\_\_\_  
(se precizează data expirării perioadei de valabilitate a ofertei)

Înteleg că în cazul în care această declarație nu este conformă cu realitatea să fiu exclus din evaluarea ofertelor pentru achiziția directă, organizată de SPITALUL GENERAL CF GALATI, conform anunț publicitar nr.....

Data completării .....

Denumire operator economic

(semnatura autorizată)

## CONTRACT EXECUȚIE DE LUCRĂRI

NR. ....

### **Preambul**

În temeiul dispozițiilor și prevederilor legale privind atribuirea contractelor de achiziție publică, a contractelor de concesiune de lucrări publice și a contractelor de concesiune de servicii, s-a încheiat prezentul contract, **intre:**

**SPITALUL GENERAL CF GALATI**, cu sediul în Galați, str. Alexandru Moruzzi nr. 5-7, tel/fax 0236/411613, cod fiscal 3127328 și cont trezorerie RO83TREZ30620F330800XXXX deschis la Trezoreria Municipiului Galați, reprezentat legal prin Ec. Carmen Adriana Șerbănescu - Manager și Ec. Chirita Emilia - Director Financiar-Contabil în calitate de **achizitor**, pe de o parte  
**și**

**S.C** ..... cu sediul în ..... județul ..... cod ..... tel/fax .....având C.U.I. nr. .... înregistrat la Registrul Comerțului sub nr. .... cont trezorerie nr. .... reprezentată legal prin ..... - ocupând funcția de ..... în calitate de **executant**, pe de alta parte.

### **2. Definitii**

2.1 - În prezentul contract următorii termeni vor fi interpretați astfel:

- a. **contract** - reprezintă prezentul contract și toate Anexele sale;
- b. **achizitor și executant** - partile contractante, așa cum sunt acestea numite în prezentul contract;
- c. **prețul contractului** - prețul platibil executantului de către achizitor, în baza contractului pentru îndeplinirea integrală și corespunzătoare a tuturor obligațiilor sale, asumate prin contract;
- d. **amplasamentul lucrării** - locul unde executantul execută lucrarea;
- e. **forta majora** - un eveniment mai presus de controlul părților, care nu se datorează greșelii sau vinei acestora, care nu putea fi prevăzut la momentul încheierii contractului și care face imposibilă executarea și, respectiv, îndeplinirea contractului; sunt considerate asemenea evenimente: războaie, revoluții, incendii, inundații sau orice alte catastrofe naturale, restricții aparute ca urmare a unei carantine, embargou, enumerarea nefiind exhaustivă și enunțativă. Nu este considerat forta majora un eveniment asemenea celor de mai sus care, fără a crea o imposibilitate de executare, face extrem de costisitoare executarea obligațiilor uneia din părți.
- f. **zi** - zi calendaristică;
- g. **an** - 365 zile.

### **3. Interpretare**

3.1 În prezentul contract, cu excepția unei prevederi contrare cuvintele la forma singular vor include forma de plural și vice-versa, acolo unde acest lucru este permis de context.

3.2 Termenul "zi" sau "zile" sau orice referire la zile reprezintă zile calendaristice dacă nu se specifică în mod diferit.

### **Clauze obligatorii**

#### **4. Obiectul principal al contractului**

4.1 - Executantul se obligă să execute, să finalizeze:

Lucrările de modernizare Spital General CF Galați- Secția Medicină Internă, în conformitate cu obligațiile asumate prin prezentul contract.

4.2 - Achizitorul se obligă să plătească executantului prețul total în sumă de ..... lei la care se adaugă TVA (19%), pentru executarea și finalizarea de: Lucrări de modernizare - Spitalul General CF Galați-secția de medicină internă .

- 4.3 - Documentele contractului sunt (cel puțin)
- Caietul de sarcini
  - Propunerea financiară
  - Propunerea tehnică
  - Graficul de îndeplinire a contractului
  - Angajamentul ferm(dacă este cazul) de susținere din partea unui tert

#### **5. Pretul contractului**

5.1 - Pretul convenit pentru îndeplinirea contractului, platibil executantului de către achizitor, este de ..... lei, la care se adaugă TVA ..... Lei .

#### **6. Durata contractului**

6.1 – Durata de execuție și predare a prezentului contract este de **21** de zile de la data semnării ordinului de începere a lucrărilor.

#### **7. Executarea contractului**

7.1 – Executarea contractului începe după emiterea ordinului de începerea lucrărilor.

#### **8. Obligatiile principale ale executantului**

8.1 - (1) Executantul are obligația de a executa și finaliza lucrările precum și de a remedia viciile ascunse, cu atenția și promptitudinea convenită, în concordanță cu obligațiile asumate prin contract, inclusiv de a proiecta, în limitele prevăzute de prezentul contract.

(2) Executantul are obligația de a supraveghea lucrările, de a asigura forța de muncă, materialele, instalațiile, echipamentele și toate celelalte obiecte, fie de natură provizorie, fie definitive, cerute de și pentru contract, în măsura în care necesitatea asigurării acestora este prevăzută în contract sau se poate deduce în mod rezonabil din contract.

8.3. - (1) Executantul este pe deplin responsabil pentru conformitatea, stabilitatea și siguranța tuturor operațiilor executate pe șantier precum și pentru procedeele de execuție utilizate, cu respectarea prevederilor și a reglementărilor legii privind calitatea în construcții.

(2) Un exemplar din documentația predată, de către achizitor, executantului va fi ținut de acesta în vederea consultării de către Inspectoratul de Stat în Construcții, Lucrări Publice, Urbanism și Amenajarea Teritoriului, precum și de către persoane autorizate de achizitor, la cererea acestora.

(3) Executantul nu va fi răspunzător pentru caietele de sarcini care nu au fost întocmite de el.

8.4 - (1) Executantul are obligația de a respecta și executa dispozițiile achizitorului în orice problemă, menționată sau nu în contract, referitoare la lucrare. În cazul în care executantul consideră că dispozițiile achizitorului sunt nejustificate sau inoportune, acesta are dreptul de a ridica obiectii, în scris, fără ca obiectiile respective să îl absolve de obligația de a executa dispozițiile primite, cu excepția cazului în care acestea contravin prevederilor legale.

8.5 - Executantul este responsabil de trasarea corectă a lucrărilor față de reperele date de achizitor precum și de furnizarea tuturor echipamentelor, instrumentelor, dispozitivelor și resurselor umane necesare îndeplinirii responsabilității respective.

8.6 - Pe parcursul execuției lucrărilor și a remedierii viciilor ascunse, executantul are obligația, de a lua toate măsurile rezonabil necesare pentru a proteja mediul pe și în afara șantierului și pentru a evita orice pagubă sau neajuns provocate persoanelor, proprietăților publice sau altora, rezultate din poluare, zgomot sau alți factori generați de metodele sale de lucru.

8.7 - Executantul este responsabil pentru menținerea în bună stare a lucrărilor, materialelor, echipamentelor și instalațiilor care urmează a fi puse în opera de la data primirii ordinului de începere a lucrării până la data semnării procesului verbal de recepție a lucrării.

8.8 - Pe parcursul execuției lucrărilor și a remedierii viciilor ascunse, executantul are obligația, în măsura permisă de respectarea prevederilor contractului, de a nu stănjeni inutil sau în mod abuziv, executantul va despăgubi achizitorul împotriva tuturor reclamațiilor, acțiunilor în justiție, daunelor-interese, costurilor, taxelor și cheltuielilor indiferent de natura lor, pentru care responsabilitatea revine executantului.

8.10 - (1) Pe parcursul execuției lucrării, executantul are obligația:

- de a evita, pe cat posibil, acumularea de obstacole inutile pe santier;
- de a depozita sau retrage orice utilaje, echipamente, instalatii, surplus de materiale;
- de a aduna si indeparta de pe santier daramaturile, molozul sau lucrarile provizorii de orice fel, care nu mai sunt necesare.

8.11 - Executantul raspunde, potrivit obligatiilor care îi revin, pentru viciile ascunse ale constructiei, ivite într-un interval de 10 ani de la receptia lucrarii si, dupa împlinirea acestui termen, pe toata durata de existenta a constructiei, pentru viciile structurii de rezistenta, urmare a nerespectarii proiectelor si detaliilor de executie aferente executiei lucrarii.

8.12 - Executantul se obliga de a despagubi achizitorul impotriva oricaror de daune-interese, costuri, taxe si cheltuieli de orice natura, cu exceptia situatiei în care o astfel de incalcare rezulta din respectarea proiectului sau caietului de sarcini intocmit de catre achizitor.

### **9. Obligatiile achizitorului**

9.1 - Achizitorul are obligatia de a pune la dispozitia executantului intreaga documentatie necesara pentru executia lucrarilor contractate, fara plata.

9.2 - Achizitorul este pe deplin responsabil de exactitatea documentelor si a oricaror alte informatii furnizate executantului precum si pentru dispozitiile si livrarile sale.

### **10. Sanctiuni pentru neindeplinirea culpabila a obligatiilor**

10.1 - In cazul în care, din vina sa exclusiva, executantul nu reuseste sa-si indeplineasca obligatiile asumate prin contract, atunci achizitorul este îndreptatit de a deduce din pretul contractului, ca penalitati, o suma echivalenta cu o cota procentuala de 10% din pretul contractului.

10.3 - Nerespectarea obligatiilor asumate prin prezentul contract de catre executant, da dreptul achizitorului de a considera contractul drept reziliat si de a pretinde plata de daune-interese.

10.4 - Achizitorul isi rezerva dreptul de a renunta oricand la contract, printr-o notificare scrisa adresata executantului fara nici o compensatie, daca acesta din urma da faliment, cu conditia ca aceasta renuntare sa nu prejudicieze sau sa afecteze dreptul la actiune sau despagubire pentru executant. In acest caz, executantul are dreptul de a pretinde numai plata corespunzatoare pentru partea din contract executata pâna la data denuntarii unilaterale a contractului.

### **Clauze specifice**

11. - Garantia tehnica este distincta de garantia de buna executie a contractului

### **12. Inceperea si executia lucrarilor**

12.1 - Executantul are obligatia de a incepe lucrarile în timpul cel mai scurt posibil de la primirea ordinului de incepere a lucrarilor sens din partea achizitorului.

12.2 - (1) Lucrarile trebuie sa se deruleze fara a perturba activitatea si sa fie terminate la data stabilita. Datele intermediare, prevazute în graficele de executie, se considera date contractuale.

(2) Executantul va prezenta, la cererea achizitorului, dupa semnarea contractului, graficul de executie de detaliu, alcatuit în ordinea tehnologica de executie. în cazul în care, dupa opinia achizitorului, pe parcurs, desfasurarea lucrarilor nu concorda cu graficul general de executie a lucrarilor, la cererea achizitorului, executantul va prezenta un grafic revizuit, în vederea terminarii lucrarilor la data prevazuta în contract.

Graficul revizuit nu îl vor scuti pe executant de nici una dintre îndatoririle asumate prin contract.

(3) In cazul în care executantul întârzie începerea lucrarilor, terminarea pregatirilor sau daca nu își îndeplineste îndatoririle prevazute la 12.1, alin.(2), achizitorul este îndreptatit sa-i fixeze executantului un termen pana la care activitatea sa intre în normal si sa îl avertizeze ca, în cazul neconformarii, la expirarea termenului stabilit îi va rezilia contractul.

12.3 - (1) Achizitorul are dreptul de a supraveghea desfasurarea executiei lucrarilor si de a stabili conformitatea lor cu specificatiile din anexele la contract.

(2) Executantul are obligatia de a asigura accesul reprezentantului achizitorului la locul de munca, unde se desfasoara activitatile legate de îndeplinirea obligatiilor asumate prin contract, inclusiv pentru verificarea lucrarilor ascunse.



12.4 - (1) Materialele trebuie sa fie de calitatea prevazuta in documentatia de executie; verificarile si testarile materialelor folosite la executia lucrarilor precum si conditiile de trecere a receptiei provizorii si a receptiei finale (calitative) sunt descrise in anexa/anexele la contract.

12.5 - (1) Executantul are obligatia de a nu acoperi lucrarile care devin ascunse, fara aprobarea achizitorului.

(2) Executantul are obligatia de a dezveli orice parte sau parti de lucrare, la dispozitia achizitorului, si de a reface aceasta parte sau parti de lucrare, daca este cazul.

(3) In cazul in care se constata ca lucrarile sunt de calitate corespunzatoare si au fost executate conform documentatiei de executie, atunci cheltuielile privind dezvelirea si refacerea vor fi suportate de catre achizitor, iar în caz contrar, de catre executant.

### **13. Finalizarea lucrarilor**

13.1 - Ansamblul lucrarilor sau, daca este cazul, oricare parte a lor, prevazut a fi finalizat intr-un termen stabilit prin graficul de executie, trebuie finalizat in termenul convenit, termen care se calculeaza de la data inceperii lucrarilor.

13.2 - (1) La finalizarea lucrarilor, executantul are obligatia de a notifica, in scris, achizitorului ca sunt indeplinite conditiile de receptie solicitand acestuia convocarea comisiei de receptie.

(2) Pe baza situatiilor de lucrari executate confirmate si a constatarilor efectuate pe teren, achizitorul va aprecia daca sunt intrunite conditiile pentru a convoca comisia de receptie. in cazul in care se constata ca sunt lipsuri sau deficiente, acestea vor fi notificate executantului, stabilindu-se si termenele pentru remediere si finalizare. Dupa constatarea remedierii tuturor lipsurilor si deficiențelor, la o noua solicitare a executantului, achizitorul va convoca comisia de receptie.

13.3 - Comisia de receptie are obligatia de a constata stadiul indeplinirii contractului prin corelarea prevederilor acestuia cu documentatia de executie si cu reglementarile in vigoare. in functie de constatările facute, achizitorul are dreptul de a aproba sau de a respinge receptia.

### **14. Perioada de garantie acordata lucrarilor**

14.1 - Perioada de garantie este de **36 de luni** începând cu data semnării procesului verbal de recepție la terminarea lucrărilor.

14.2 - (1) In perioada de garantie, executantul are obligatia, in urma dispozitiei date de achizitor, de a executa toate lucrarile de modificare, reconstructie si remediere a viciilor, contractiilor si altor defecte a caror cauza este nerespectarea clauzelor contractuale.

(2) Executantul are obligatia de a executa toate activitatile prevazute la alin.(1), pe cheltuiala proprie, in cazul in care ele sunt necesare datorita:

-utilizarii de materiale, de instalatii sau a unei manopere neconforme cu prevederile contractului; sau

- unui viciu de conceptie, acolo unde executantul este responsabil de proiectarea unei parti a lucrarilor; sau

- neglijentei sau neindeplinirii de catre executant a oricareia dintre obligatiile explicite sau implicite care ii revin in baza contractului.

### **15. Modalitati de plata**

15.1 - Achizitorul are obligatia de a efectua plata catre executant in termenul convenit de la emiterea facturii de catre acesta.

15.2 - Factura se va intocmi imediat dupa verificarea si acceptarea situatiei de plata definitive de catre achizitor, impreuna cu declaratiile de conformitate, agremente tehnice, etc. pentru produsele puse in opera. Daca verificarea se prelungeste din diferite motive, dar, în special, datorita unor eventuale litigii, contravaloarea lucrarilor care nu sunt în litigiu va fi platita imediat.

### **16. Amendamente**

16.1 - Partile contractante au dreptul, pe durata indeplinirii contractului, de a conveni modificarea clauzelor contractului, prin act aditional, în cazul aparitiei unor circumstante care lezeaza interesele comerciale legitime ale acestora si care nu au putut fi prevazute la data

incheierii contractului, astfel incat sa nu contravina dispozitiilor legale privind achizitiile publice.

Executantul are obligatia de a notifica prompt achizitorului despre toate erorile, omisiunile, viciile sau altele asemenea descoperite de el pe durata indeplinirii contractului.

16.2- Prezentului contract i se aplica prevederile Regulamentului UE nr 679/2016 privind protectia persoanelor fizice in ceia ce priveste prelucrarea datelor cu caracter personal si libera circulatie a datelor

#### **17. Cesiunea**

17.1 - Executantul are obligatia de a nu transfera total sau partial obligatiile sale asumate prin contract.

#### **18. Forta majora**

18.1 - Forta majora este constatata de o autoritate competenta.

18.2 - Forta majora exonereaza partile contractante de indeplinirea obligatiilor asumate prin prezentul contract, pe toata perioada in care aceasta actioneaza.

18.3 - indeplinirea contractului va fi suspendata in perioada de actiune a fortei majore, dar fara a prejudicia drepturile ce li se cuveneau partilor pana la aparitia acesteia.

18.4 - Partea contractanta care invoca forta majora are obligatia de a notifica celeilalte parti, imediat si in mod complet, producerea acesteia si sa ia orice masuri care ii stau la dispozitie in vederea limitarii consecintelor.

18.5 - Daca forta majora actioneaza sau se estimeaza ca va actiona o perioada mai mare de 30 de zile, fiecare parte va avea dreptul sa notifice celeilalte parti incetarea de plin drept a prezentului contract, fara ca vreuna din parti sa poata pretinde celeilalte daune-interese.

#### **19. Solutionarea litigiilor**

19.1 - Achizitorul si executantul vor face toate eforturile pentru a rezolva pe cale amiabila, prin tratative directe, orice neintelegere sau disputa care se poate ivi intre ei in cadrul sau in legatura cu indeplinirea contractului.

19.2 - Daca achizitorul si executantul nu reusesc sa rezolve in mod amiabil o divergenta contractuala, fiecare poate solicita ca disputa sa se solutioneze, de catre instantele judecatoresti competente.

#### **20. Comunicari**

20.1 - Orice comunicare intre parti, referitoare la indeplinirea prezentului contract, trebuie sa fie transmisa in scris, comunicariile intre parti se pot face prin , poștă, fax sau e-mail cu conditia confirmarii in scris a primirii comunicarii.

Prezentul contract a fost incheiat si semnat de parti in doua exemplare, cate unul pentru fiecare parte.

**Achizitor,**

**SPITAL GENERAL CF GALAȚI**

**MANAGER,**

Ec. Carmen Adriana Șerbănescu

**DIRECTOR FINANCIAR CONTABIL,**

Ec. Chirita Emilia

**CONSILIER JURIDIC,**

Teodor Ghinis

**VIZA C.F.P.**

Mitrea Rozica

**Contractant,**

**S.C ..... SRL**

**ADMINISTRATOR**

.....